京城日報 夕刊

カフエー京城 京城櫻井町一丁目 電話本局二八〇九番

英國の産業界 刻々危機に瀕す
石炭會商決裂して 炭坑閉鎖斷行さる

【倫敦電報】石炭會商決裂の結果英國の死活的主要産業である炭坑業は三十日午後十二時を限り全く罷業狀態に陷り百萬人の坑夫は自動的に失業し各炭坑は排水通風その他の作業に從事するものを除き全く就業を停止した、英首相ボールドウイン氏は徹宵必死の努力を以て難關を突破すべく盡瘁したが首相の努力も遂に水泡に歸し午後十一時半に至り全く絶望のやむなきに至り午後十二時を限りロックアウトを斷行する旨發表した、その結果、英國の勞働組合に屬する全職工の五分の一は今や失業者となりその他の大部分の組合勞働者も同情的罷業のため一部分又は其罷業の命令を受けるやも知れぬ狀態にあり英國産業界は危機に瀕してゐる(一日發電通)

非常令を公布

【倫敦電報】炭坑主側のロックアウト斷行の結果政府は卅日夜中に非常令を公布すべくすでに全英國にわたり戒嚴令下の如き光景を呈してゐる、鐵道會社は炭坑ロックアウト期間中市民の糧食を保證する方法を完成した(一日發電通)

「火曜日」を期して 一般的罷業決行

【倫敦電報】イギリスは今や産業上の危機に突入して仕舞つた、炭坑業者と坑夫との間に何等かの協定成立せざるにおいては火曜日を期して一般的同盟罷業決行さるべき旨一日の勞働組合聯合協議會で決定さるゝに至つた英國の國民生活は戰爭にもまさる脅威を感じてゐる、運輸勞働組合理事長は聲明して作業は月曜の最終交替の勤務を以ていよ〳〵同盟罷業に入り鐵道以外の一般運輸業者も火曜には仕事をしないから、鐵道從業員は火曜の朝にならない內に歸る樣に手配せられたいと說明し又組合男女各員は勞働精神と坑夫救濟の爲め最後の一人となるまで奮鬪せられたしと結んだかくて名狀すべからざる混亂裡に上下を舉げて對策に狂奔してゐるこの時突如緊急勅令宣布せられた、國家非常狀態の宣布は直に議會に通告さるべく一ケ月を以て期間とし更に延長せらるゝものと見られてゐる

重大化する爭議に 緊急勅令を發布 英國全土の紛擾

【倫敦電報】英國全土にわたる炭坑爭議はその後益々擴大の兆あり、このまゝで推移すれば一般的罷業は四日から開始さるべき旨發表された、しかして英國皇帝は緊急勅令を發して炭坑爭議に關し今や國民的緊急の時期に存在する旨を宣言した(一日發)

胡漢民歸廣

【ホンコン一日發電】卅日胡漢民は政治顧問、ホロジン氏とともにロシア汽船レーニン號でカントンに歸つたとの報あり、

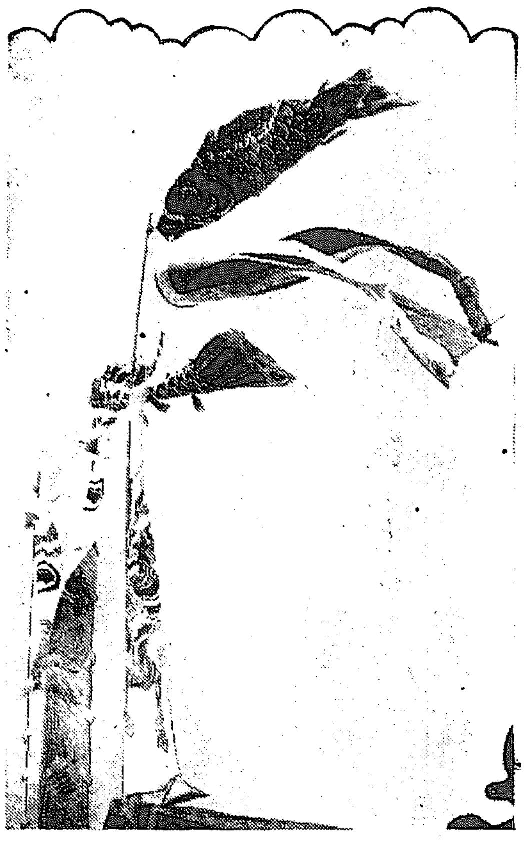

吹きながし　端午の節句近づく

野外大會は 英國でも禁止
風呂場で重要會議 歐洲各地のメーデー

【東京電報】歐洲大陸各地中心都市からの報によれば從來無産者と警官の衝突であつたメーデーは本年は形勢著しく變化し共産黨と社會黨との衝突をもつて終始せんとする形勢を呈した、即ちウインナ、プラーグ、パリー、ブタペストその他歐洲重要都市にては共産黨が社會黨、および勞働黨に挑戰を試みて居る、ロンドンでは社會主義者がマルクスの墓に蝟集し赤い花を手向け、トラファルガー廣場における勞働黨の野外大會は禁止されたが會黨は余儀なくハイドパークに詰かけて勞働黨領袖の演說に傾聽した、なほ夕刻、および各區にある市立の浴場に重要な會議が開かれた、これ等市設浴場は冬季においては勞働黨の巨頭であるが保守黨の地盤たるウエスト、エンドの浴場さへも當日は勞働黨社會黨の溜り場となつた

三雲事務官 昌德宮へ
東京各宮家の御使として

秩父宮をはじめ十三宮家お使ひとして入城した三雲事務官は二日午前十時卅分昌德宮に參候十三宮家よりお見舞として御料理、お菓子を大妃殿下、李王、同王妃殿下へ進せられ、なほ李堈公殿下同妃殿下へお菓子一折、又竹田宮、北白川宮、朝香宮の三宮家よりお菓子一折、梨本宮家よりお菓子一折を進ぜられた、なほ三雲事務官は十一時五分昌德宮退出の歸途、十三宮家お使ひの資格を以て李堈公殿下の喪中お伺ひをなし更に李鍝公家に立寄り御靈殿を參拜する處があつた

弔問者 二萬五千
敦化門前の慟哭は一日十萬

故李王殿下御發喪以來毎日敦化門前には一日延人員十萬人ぐらひの慟哭者が大地に跪坐して哀號を叫びつゞけ衷弔の意を表してゐるが李王職では儀側により一日の成服を期し敦化門前の弔問受付を閉鎖した、卅六日の弔問受付、仁政殿の弔問客數は千七百七十六人で敦化門前における府內各區代表者の弔問者二萬三千七百五十三人である

曹錕氏下野を 正式に發表
一日夜通電の形式で 自邸に歸る準備中

【北京特電】大總統曹錕氏の下野宣言は通電の形式で一日夜發せられた、法律問題に對する奉天の態度明白となり解決に時日を要するし、その間意外な故障の發生を保し難いので曹錕個人の自由意志により發したものと稱してゐるがその間に種々の疑問を存する、通電は吳佩孚の草案そのまゝで法律問題に言及してゐないと聲明し自邸に立歸るべく準備中である(一日發)

顏氏の組閣停頓
奉天派の態度強硬

【北京一日發電】奉天派の態度反對のため中央政局はこゝ當分無政府狀態を持續するの外なき狀態に陷つた、即ち顏大總統代理は正式辭職宣言と同時に顏惠慶氏の組閣問題は停頓の形となり直隷派の代表齊燮元氏は一日より訪問客を謝絕して直隷軍にこれが對策を考究中であるが直隷派としてはその目上條件つきでも護憲を貫徹せんとの意向を有してゐるものゝ如くで奉天派のこの強硬な態度に力を得た各方面の護法派殊に張宗昌、唐紹儀氏等は俄に大活躍を開始した

北京の各門は 吳の手に

【北京一日發電】吳佩孚の任命した衞戍司令王懷慶は一日就職したそして西直、東直、朝陽、興安、阜成、廣渠の六門はその部下の守備に歸した。

カラハン氏 更迭は六月
後任の關係で

【北京一日發電】駐露代理公使よりの外交部への報告によればカラハン氏の召喚はすでに決定しをるも後任者の問題あるため六月中旬を以て實現するであらうと

馮モスコーへ

【北京一日發電】馮玉祥は卅八日ウランチツクに到着し翌日同地發ウェルネンジンスクを經由モスコーに向つた

西北軍退却

【北京一日發電】張家口にあつた約二千の西北軍は續々綏遠方面に退却しその際天鎭楊口間の鐵道を破壞した

敦化門前の「哀號」 けふから禁止
靜穩に秩序を保つ

昌德宮敦化門前の號泣は日々多數の人々によつて行はれてゐるが故王殿下を御哀悼したる成服の禮儀も一日を以て御終了になり今後は御葬儀の日をまつばかりとなつたので、當局では、國葬の當日まで靜穩に秩序を保つために二日限りで、號泣も嚴格に禁止する事となつた

第二次税整 調査着手
七月下旬から

【東京電報】政府は第五十一議會で聲明せる如く明年度第二次税制整理を行ふ方針ですでに調査準備をなし砂糖消費税、印紙税、登錄税、取引所税、等今回手を觸れなかつたものは全部調査するも各殖民地の税制整理に對しては政府は根本的大改正を要し專ら第二次税制整理は國税の整理より各殖民地の税制整理に對して主力を傾けることゝなりおり、なほ主税局の調査は一應準備調査終了の上正式調査に着手しそれより土地賃貸價格の調査にとりかゝるはずで第二次税制に關する調査は七月下旬頃より行ふはずである

張宗昌當分 北京滯在

【北京一日發電】張宗昌卅日夜離京のはずであつたがかくては奉派首領全部退京することゝなり、さなきだに奉直提攜同樣の際ますます兩派の感情疎隔のおそれありとて王士珍熊炳琦等の勸誘により退京を見合せた

御墓地檢分 總監金谷へ

故李王殿下御墓地に關しては卅八日東京御選定の協議あり、先妃裕陵と傳へられつゝあるも一日は山陵主務者堀井用度課長は金谷陵を檢分したといはれ湯淺政務總監も一日午後金谷に赴いた

株米內氣配

株式(不變)相場は戻しそうで伸びず落そうで下げず保合時代に入つたやうであるのと何となく利喰で支へて居る趣があり又格別の材料もないのとで硬軟共見送りの態度を改めず前日後場の呆け具合から幾分軟弱氣味ではあるが此弱とても大した變化はないものと見くびり今日晦中も大体變らぬ氣配であつた

支那側からの 通告次第で
關税會議を繼續

【北京電報】關税會議は政變以來非公式會合行はれ列國間の交渉には何等變りはないが支那側が參加せぬ形式は停頓してゐる、しかし最近列國全權その他關係者も漸く落ちついて會議繼續を希望する空氣が見へて來た、一方支那側では張宗昌が卅日特に蔡廷幹を訪問し總稅務司を變更して蔡廷幹の特別委員は一日會合して繼續に關する打合せをなした、これに關し芳澤公使は日本としては中央政局が安定した上支那側より會議繼續につき何等かの通告があつたなら更に態度を決定する筈である(一日發電通)

夏休までに 解決したい
蔡廷幹氏語る

【北京一日發電】會議の續行か否かにつき種々臆測さるゝも會議は尚ほ續行し夏季休暇迄には協定稅率問題を解決したい

あすの天氣(三日)

高氣壓は本邦東方洋上に退り其の片端は朝鮮の西部に突出し支那北部は氣壓が低くなつてゐるから明日は大槪曇り勝となるだらう

豫報は 曇り

溫度 二日正午 二一、六(華氏七〇、九)　一日最高 二一、〇(華氏六九、八)

期米

相變らず環境は惡るいが正米は多少引締り氣味となつた上七限と云へば大引期の米である上に前月米の下げによつて一先つ灰汁も拔けた樣であり勞此鼻戥程度迄の反動はあらう然し季節柄未だ一本調子に上れる相場でなし殊に山田系が此當限に對して最期の賣米戰を強行すべく決心を固めて居る樣だから硬軟の策動如何によつては相當の波瀾があらうと期待されて居る

箕浦氏代議士辭職
辭表を出す

【東京電報】代議士箕浦勝人氏は一日午後正式に粕谷議長あて辭表を提出した一兩日中に正式に許可あり次第補缺選擧の手續きを取る筈

栃木縣人茶話會

京城在住の栃木縣人で組織された縣人會では三日午後六時から明治町東亞樓で茶話會を開催する、會費は金一圓で本町一丁目の舩科醫院阪橋氏方に申込めば好いと

人事消息

▲池田秀雄氏(殖産局長)二日午後十時發東京へ
▲松田貞次郎氏(前三浦三菱製鐵所長)一日夜入城朝鮮ホテルへ
▲加藤文次郎氏(三越支店次長)四日朝發大阪支店へ赴任
▲藤井寬太郎氏(不二興業社長)二日東上
▲飯田銅吉氏(朝鮮社長)同上

對山錄

曹錕氏豫定の如く正式退位、豫定だからソツコンけれげならぬところちやが、ナゾの支那には次ぎの豫定がまだない。
◇トマス氏の所見によればイギリスの炭坑爭議決裂可能性は一と千の割合ださうな。よつて英帝は今こそ國民的緊急の時期なりと宣言したまふた。一騎當千の勁あれば國幸ならん。
◇內地は都鄙を通じ擬國會が流行する。擬普選による議員は社會的名譽をかちうるので、擬候補はむやみに買收を行ふ。しかし根が擬國會だからこの買收を取締る法律も擬法律もない。
◇選擧戰場は同一性がなければならぬとあつて、紫安氏當選無効となる。新九郎先頭を撫して困つた〳〵と語つた。これからの補選はよく古戰場を検分の上で行ふべし。
◇外交官は新進でなければならぬと幣原外相かんがへた。大臣はこのゲンにあらず、ともかんがへた。
◇もと露國皇后がマムマと露國博士になりすませて居た。本物の博士でなかつたので被害は四人ですんだ。

亂鬪地獄【七】
菊池曉汀作　小寺耕嶺畫

兇刄の巷【一】

「マア恐ろしい事ではございませんか、昨夜三條の武家屋敷に押込強盜がはいつて、大金を持つて行かれたといふ事でございます」

おびえたやうな目をした女房が往來の片側に立ちつくして話をした。

「ヘイー、お武家様へは入るとは何と剛太い奴でせう」

「こちと等のやうな裏店之人は、そこへ行くと、そんな心配はありませんけど」

「それに毎晩辻切りがあるんだつてね」

「そりやいけません」

「しかもそれが、一昨日の晩たつたさうです、三條柳馬近くを通つた人が、スタ〳〵あるいて行くと、行手にヤツといふ掛聲がしたので何かしらと思つて、ふと立ち止まると、血刀をさげた一人の武士が、こつちにきつて來たんですとさ、で、その人もアツといつて、無我夢中で一丁ばかり驅出して、そこの辻番に轉り込むと、やがてその辻番に、その武士が辻番の前を通つて行つたんですとさ、辻番もその人も、もう生きた心地もなく、目は者になつてふるへて居たさうです」

「ほんにこの頃は物騷になつて來たもんですね……それにしても會津の松平様が今度守護職になられたさうですが一體其奴等をつかまへられないのかしら」

「何しろその押込は、十人も五人もくんで居るさうですよ、昨夜なんぞは、召使はしばられる、主人は殺される、それに金氣箱のないことには、殿様までがグル〳〵まきにしばられて、ブル〳〵ふるへながら、押込のいふ通り千兩箱を一つ渡してやつたさうですよ」

怖い物見たさの好奇心を唆られて居た。

實際噂ばかりではなく、押込強盜の横行と辻斬の曲者が、京洛に隱れて居るのは事實で、毎夜々々の押込強盜の屆出は、僅に二三件に過ぎないが、家名を重んずる武家や富豪は屆出を憚たんために、屆出をしないから、實際の被害は余程多い件數に上つてゐるらしい。また幕末の色町に於て、武士が血々として辻斬りに遭ふのも、此頃は每夜のやうに續く。殊にかく殺伐無賴の彼等も、茲に不思議な事は、女の操は決して蹂躙しない、押込辻斬りは意の儘に行ひ、然も彼等は天下御免たと大言を吐き、天誅様の御爲めに軍用金を集めるのだといつて掠奪を恣まゝにして居る。守護職は素より、町奉行與力同心や火付盜賊改役の諸役人は、切齒して憤つて居るが、彼等は風の如く現ひ、風の如く去るので、何と手の下しやうもなかつた。

その年も追々と押し詰つた師走を中旬、禁裏に程近い藤原實行卿の館は、春待つ梅のやうやくに芽を動かし、鐘の響きを淋しく秘めて居た。寒月は大空に冴えて、幾十株の樹林を抜けると、そこは實行卿が金にあかして數奇をこらした木石が組構されて居る。實行卿は、公卿中比類なき有職家の身でありながら、德川幕府に大義を脫して、京洛に潜な生活をして居るとは、京洛の公卿方から知れ渡つて居る事實で、公武合體派の畏卿は勤皇派の基礎を危くする注意人物として目されて居るのも事實であつた。

今しもどこから來つたか、この實行卿の數奇をこらした中庭に、黙々として足音を忍ばせ、樹の間を潜り、庭石に姿を隱し、黑衣黑装束の怪漢、十四五人むら〳〵と現れた。手に〳〵翳竝を閃めかし、忍び忍んで、內玄關へと近づいて行く。隊長とも見える大兵肥滿の一人は、手を擧げて、やみの中に合圖して行くのであつた。

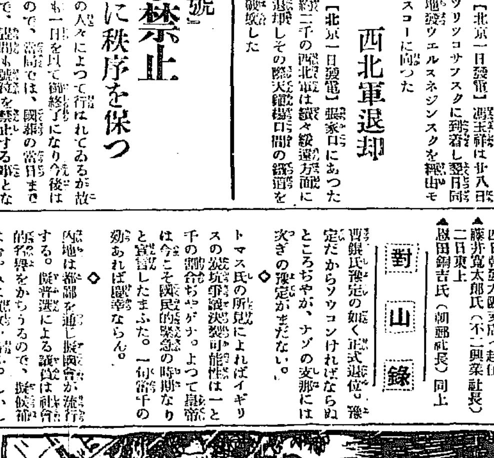

本日四頁

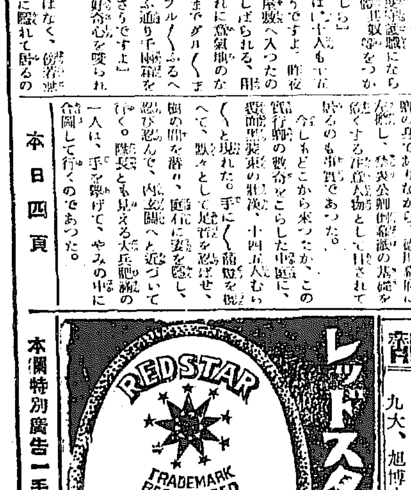

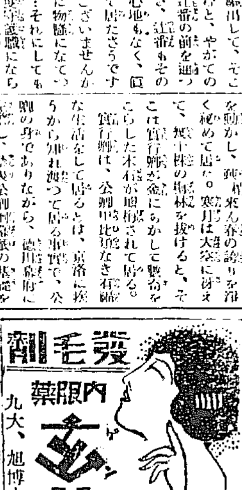

本欄特別廣告一手扱 大阪通信第一廣告社

今日の話題

○去る二十八日高山氏を刺し殺し續いて佐藤氏を殺ひ血に狂ふ兇刃を揮つて更に巡査を傷つけた兇漢に拔刀して迫り騎馬巡査と共に勇敢に警官隊と追ひつめ犯人逮捕に功のあつた鍾路署久保巡査は警察部長より賞與を受けた

○當時血刀を振廻して阿修羅の如く狂ひ廻つた狂漢と數合の太刀打ちの際久保巡査の劍は全部刄こぼれがして居たとの事である

○一年前より蓬萊町三の七九片山繁藏と內縁を結んでゐた小川芳子は繁藏が情婦をこしらへてゐるのを憤慨して喧嘩のはて繁藏に治療一ヶ月を要する傷をつけられたので西大門署へ訴へ出た

○水下町松本印刷所の呉在健は一日月給廿四圓余を貰ひ歸途紛失したが家族のものに責められるのを恐れ身體中に泥を塗り強盜に襲はれたと西大門署にかけつけたので取調べた所虚構の事實判明し即決處分に附せられた

○元町一ノ四七番地にある鐵道局員平井鐵一の家は三日も續けて戸が開かないので一日夕刻友人が戸を破つて見ると鐵一は縊死を遂げ六百圓の現金があつた二週間前愛妻に死なれて悲觀の結果精神に異狀を呈したものだと

○一日午後四時鐵道機から投身を計り西田某に助けられた慶州郡北面生れ韓姓女(二三)は非常な美人なので深い理由があらうと鍾山署で取調べ中

○鍾路署では二十一日關內里の三、鄭時寺(一九)臨仁面孔德里一九七丁洪鉉(二二)の三人は一日午後六時頃多數の少年を集めて騷動し治安妨害のおそれあるので西大門署に檢束された

平壤郵便局で巧妙な小包詐欺

日附認印を張替へた通知書　郵便局始つて以來最初の犯罪

【平壤特電】去月廿日午後一時頃平壤郵便局特殊小包係窓口に京城某商店發送の價格七百七十圓の代金引換小包の到着通知書を差出して小包を受けとつて立去つた婦人があつたが

三十分

後に至つて前記の小包に對しては代金が支拂はれてゐない事が判明し係員は孫くなつて直にこの旨を平壤署に届出でたので同署では目下血眼になつて犯人を嚴探中であるこの犯罪は最も巧妙に行はれたもので犯人は前記の小包と同時に京城から七十錢の代金引換

小包を

送らせ同月午前中に到着通知書をもつて現金係に支拂ひ小包を受けとらずに立去り日附認印を切取つてこれを前記の七百七十圓の通知書にはりつけて騙取したもので一見それと判らない程巧妙に出來て居る所謂として

日本の

郵便關係においては恐らく事で恐らく犯罪手段は今回が初めてゞあらうといはれて居る

某大事件の犯人と情死

丙午の辯護士の娘が　身の上を同情しあつて

【東京電報】東京市外坂橋町之町一丁目辯護士吉谷良輔方同居中の武雄(二七)は吉谷方の長女君子(二一)を伴ひ去る卅日家出したが今朝板橋在武藏野線鐵道踏切で線路に飛び込み轢死を遂げた、田邊は山梨縣生れで某大事件の犯人で目下保釋出獄中の者吉谷氏とは辯護の關係で知り合となつたが君子が丙午の娘、世をはかなんでゐるのに同情して戀愛關係を結んだものであるを引取つた、因に田邊武雄の犯罪は爆彈事件を指摘して世間の耳目を聳やかせたものである關係者は一日秘密に田邊の死體

慟哭中日射病

廿四五の女が

昌德宮敦化門前は一般奉送者で一日に數萬の群衆が參集しつゞけてゐたが一日午後四時ごろ慟哭中の卅四五歲の婦人趙姓女が日射病にかゝり突如卒倒したので直に病院に收容手當を加へた

鍾路の放火

火をつけて貴金屬を盜む

一日午前一時二十分頃府內鍾路一丁目四九貴金屬商三光商會貴金屬鍾澤方店の階加工場より出火大事に至らんとしたが家人が發見消しとめた急報に接し鍾路署員出張取調べると窓の下より松葉に石油を撒いて放火をはかり店の貴金屬時價四百圓を竊取逃走した事判明したので直に多數證據物件を押收し犯人目下嚴探中である各關係者を引致し

昌德宮前を整理した警務局の大手柄

メーデーと慟哭で苦心したきのふ

李王殿下の薨去以來の人心の動搖とメーデーで一日市內各學校の生徒は殺氣の手から放れてこの日騷擾に昌德宮前に行つて慟哭する申合せをしたこの報を得た鍾路署の森署長は直に甘日夜市內鮮人各學校の校長會議の開催を要求し各學校職員が全部出動して敦化門前の整理に當たることを乞ひ五月一日はこれ等職員の手で無事整理することが出來た午前九時十分培花女學校をはじめ七十八校の約一萬人の生徒が昌德宮に押寄せた際は現場にあつた龍野警部の機宜の處置によつて秩序を保ち得たことは警務局の大手柄で午後八時には警官隊二百名の警戒勤務も解いた

丁抹飛機

北京に着くのは十日頃

【北京一日發電】丁抹飛行家ガッドゥエ氏は汽車で來京カップマウン、コンスと協議の結果十日午後飛行機で來京のことに決定した

北極探險ノルチ號

五月二日出發

【オスロー卅日發電】北極探險飛行船ノルチ號は五月二日レニングラウドを出發しスピッツベルゲンに向ふ事となつた

車夫二人は拘留廿九日

殺人事件の時に騷いだ廉で警察犯處罰令

既報廿八日昌德宮金虎門前殺人事件の現場に居合せた府內來倉町一六四李和組支店車夫鄭成學外一名は當日現場より直に引致取調べられたが、同事件には何ら關係なきと明白となり殺人幇助にも、公務執行妨害にもならず、單に警察犯處罰令にふれた程度で北九日の拘留處分に附せられてゐる

錦上花を添える本券美妓の助演

あと一週間に近づいた藤間一行の舞踊會

あと一週間になつた藤間靜枝の舞踊公演には既記の如く京城本券番から粒えりの花形藝妓連が出演して昨秋に劣らぬ出來ばえをみせることになつてゐるがその顔觸れは民に太郎、久子、福壽、秀治、その次、桃太郎、小染、たみや、

三味に

百太、光菊、芳子、取、三助といふ何れをみても一流の堂々たる連中であり、それに菊千代、久松、桃葉、一若などいふ若手の粒ぞろひが踊り物方を承はることになつたから更に三味に鳴り物に三拍子揃つて實に立派なものであるまたその、たみ、かよ、福助などいふ老妓連が後見となつて賑くしてゐることは主催者側にとつても大いに

感謝し

てゐる譯だ、三券番が合同して本券番と名づいたのはこの一日からであつて今後本券番では藝の向上に多大の努力を拂ふ方針の下に時に演藝會の設けて熱心に藝妓の腕を磨かせるといふ、そのはじめに際して藤間の公演會が開かれこれに一粒えりの花形藝妓を一堂に會せしめることは非常に意義あることだらう、出物は昨秋よりも凝つた大物であるから從つてこれに出演する藝妓は何れも血の出るやうな

苦心を

つゞけて盛んに稽古をしてゐるが會場も今度は京城座であるから舞臺裝置も完全に行き屆き更に踊りもしつくり合つた本當に舞までぶらこんで見とれるやうな傑作が見られるだらう

【寫眞は一行の四花形左から內田ゆう子、內田きん子、秋本篤枝、濱口孝枝】

金髮美人の邦文タイピスト

美しい亡命の客タセニヤソースロフ（二〇）さんはモスクワの女學校を卒業して今丸の內日本タイプライター養成所で日本娘にまじり金髮を靡かしながら邦文タイプライターを勉強中卒業後日本の會社に勤めたいとはソースロフさんの希望です

大昔はアイヌが九州にも住んでゐた

福岡縣日野岡の大古墳で鳥居博士が資料發見

【福岡電報】福岡縣にはじめて足を入れた鳥居博士は卅日筑後西千歲村の大古墳で計らずも一個の土器を發見した、土器は筑前筑後の地に南鮮にかつて見ない繩紋アイヌ式土器であることが判明した、今までの學說によると有史以前九州各地は種々な學說で說明されてゐたが、ただ筑前筑後のみには居住した痕跡がないのが不思議とせられてゐた處が今回の日野岡古墳の發掘により初めて同地にも住んでゐたことが立派に證據たてられるに至つたので博士は私が前に日向の延岡附近で發見したものと共に九州地方での二大收穫だと喜んでゐる、なほ同古墳からは土器の外アイヌ族が埋紀前に使用したと思はれる石斧、矢のね石等が同時に發見され、これによつて

アイヌ

族の住んでゐた筑前筑後にアイヌが住んでゐたことが證明された同古墳は仁德帝の前後に築かれたものといはれる

松島事件で

取谷中の箕浦勝人翁に面會のため大阪に下つた令息多一氏が千秋樓旅館で記者團と會見中のところ

中川知事も取調を受く

松島事件參考人として　運動者と會見顚末陳述

【東京電報】松島遊廓疑獄事件につき遊廓移轉の許可權を握つてゐる中川大阪府知事は長官會議に上京の前大阪市內某所で或る方法により檢事局の取調べを受けた、これは無論參考人としてであるが移轉運動者との會見顚末等について可成り詳細な取調べがあつたとは

平壤金千代座

一日朝燒く

【平壤電報】一日午前五時頃平壤府寺町に目下新築中の劇場久太郎氏經營の金千代座の內部から發火し階下座席および二階正面花道ならびに花道下に積重ねてゐた木材を燒失せしめて六時鎭火した、損害約二千五百圓で原因については種々取沙汰されてゐるが平壤署では乞食が夜明に暖をとるために焚火したのがかんなくづに燃え移つて大事を惹起したものだと

父を失つた少年より

本紙を通じて感謝狀

病床に惱む父と家族の窮に同情を寄せられ慈善的の篤志となつた府內鮮洞二番地丸谷一雄君は既報の如く父を失つた今日この哀花をよそにして孜々として働いてゐるが本紙を通じて同情金を寄せられた人々に左の如く感謝狀を寄せて感謝の意を表した

謹呈 先達父を亡ひました、私の一家に大變御同情下さいまして未知の方より深山の御恩與金を戴き御陰様で野邊の送りも啓みました、地下の父も嘸々喜んでゐる事と存じます、其の上母子六人の者がその後無事過す事の出來ます事はすべて御社の御情と厚く感謝致します御惠與金を下さいました未知の方々の御住所が判りませんので御禮も申述べられませんから御序の折御手數乍ら御社からよろしく御傳へ下さい

四月二十三日　丸谷一男

京城日報社　御中

苛性ソーダを呑む

三助の自殺未遂

京城太平通り二丁目三四もみぢ湯の三助奥澤武は五月一日午後七時頃德壽宮大漢門前でカセイソーダを嚥下し自殺をはかつたが死に切れず目下加療中で生命危篤である

爾今禁酒

井上蘇人

原因は五年前相思の女と結婚したが持つて生まれたあき性から離別しその後二度程家內を取替現在の妻と同棲するにいたつたが先妻との間には數人の子供もあつて家庭が面白くない折柄五月一日現家內の母親が與の宅を訪問し先妻の子やなにかのためわが娘が苦勞してゐるのを見兼ね此やうな男の元に娘を置くのは可愛想だと連歸つてしまつたのでそれを悲觀しての自殺らしい

新聞は休刊

伯林のメーデー

【伯林一日發電】ベルリンのメーデーは嚴格に實施する事に決定したため諸種の工場は休業し政府も監視中の社會主義者及び共產主義者に一日の休暇を與へ又新聞は皆休刊した。

アナウンス

金虎門前の兇變以來官民共に極度に神經を尖らし玩具のピストルにもビリリと來る▲折柄一日午後十一時半頃西大門附近の教會堂がチャン、チャンチャンと盛んな鐘を打鳴らすので、こりやただ事でないと不安の氣をみなぎらしてゐると▲一大音響と共にズドン！爆音がしたので大變だ〳〵とばかりゾロ〳〵外に出て見ると▲何の事はない教會の鐘は土曜日の定例祈禱で、爆音は自動車のタイヤがパンクしたのと判り一同やれやれ

部解散

【咸鏡電報】久しい以前から解散を傳へられてゐた政友本黨咸鏡支部はいよいよ一日解散することに決定した…

研究會の一部で猛烈な運動

【東京電報】研究會幹部は非常な… 一日研究會に歸すべきものであるかの成行を注意してゐる… 又すでに院會が終了後一ヶ月を過ぎてなほかつ來議會に應ずる態度の決定を見るに至らざるは… なほ同日午後十時… 地方廳支部より高橋上院議員その他出席政友本黨の懇親會を開いた… 朝鮮鐵道總會… 東部半朝鐵道理事… 一日午後十時… に向ひ三日京城を經て大邱金山で講演會を… 時四十五分京城驛發列車で出發…

第廿五回決算報告（自大正十四年四月一日 至大正十五年三月三十一日）	
資產之部	
土地	[illegible]
機械器具	[illegible]
什器	[illegible]
有價證券	[illegible]
貸付金	[illegible]
受取手形	[illegible]
假拂金	[illegible]
貯藏品	[illegible]
葉煙草	[illegible]
原料品	[illegible]
製品	[illegible]
積立金	[illegible]
當座預金	[illegible]
現金在高	[illegible]
前期損失金	[illegible]
合計	[illegible]
負債之部	
株金	[illegible]
法定積立金	[illegible]
別途積立金	[illegible]
機械器具建物減價積立金	[illegible]
損失補填積立金	[illegible]
仕拂手形	[illegible]
當座借越	[illegible]
買掛金	[illegible]
未拂金	[illegible]
假受金	[illegible]
職員身元保證積立金	[illegible]
社員特別積立金	[illegible]
當期利益金	[illegible]
合計	[illegible]

大正十五年五月　朝鮮煙草興業株式會社

京日案內

五號活字十五字詰五行一回金壹圓五十錢但名八字間毎ニ貳拾錢増料金ハ前納ノ事

御不用の古本買入致します店舖新舊書籍雜誌に付御試驗ます 京城本町四丁目（電本三〇八〇）一誠堂書店

募集 ラケット販賣員 外交に經驗ある者運動に趣味ある人著學生は特に優遇 本町三丁目長門館內 朝日商會

求妻 當方廿八歲學歷あり 月給二百圓 身體強健なる御方を求む 京城府鍾路 光一七二番 山崎材木店

住宅 地主急讓る竹添町三丁目番所西外人住宅地七千六百坪に接續したる絕好の住宅地 山手の方は元町一ノ三 御希望の方は電話龍山六二五 水野

女事 務員募集 五月十三日より六月五日迄鮮滿旅行 社內案內係募集 朝鮮藝術社

株券 株券公債其他有價證券賣買 株券保管付御貸付 御相談申上候 證券の御利殖法に就て御相談 東洋證券

金融 京城明治町一（東拓前）電話二四〇〇番 竹下金融部

貸家 半島ヒ二階建延坪百坪一式付御希望の方は來談あれ 京城南大門外 電本四三番 三井商會木店

運送 荷造運送、貨物取扱 御用命を 京城南大門外 電本二〇六八番 河村運送會社

電話 賣買入れ 販賣公債保險金融月賦 京城鍾路二丁目 電光化門局三四番 主任 三余文商會

ミシン 御用命は京城本町三丁目 シンガーミシン店 電本三六二三番

塗物 學校用黑板及塗物製造販賣 京城下井町八七番 電本三四八九

牛乳 お見舞には乳牛乳 御注文次第一番適當です 京城光化門通 電光二三三 平山牧場

社員 男女を問はず年齡廿五才より四十歲迄學歷不問 一等給五十圓以上 年報酬四万千八百圓 京城大和町一 株式會社木人自動車生命京城支店

募集 通信係として身元確實なる者 急務有能なる者 京城府明治町二ノ八二 日本殖產會社

社員 內鮮人男子名採用 午後本人來談あれ 元町一ノ一（寺院前を上り坂）三〇番地 保險日々通信支局

宮內省御用達　最上醬油　髙 品質に 聲價に 賣行に 鮮滿第一 キッコーマン　キッコーネ　髙杉醬油釀造場　仁川　京城本町 醬油酒店 乙黑商店

新學期……お爲めに好い型の新しい御洋服 太田屋の子供服、通學服 御贈答には商品券 ニュースタイルの指導者 太田屋洋服店 平壤大和町（電話五八一）

產婦人科 泌尿器科 皮膚科 岡元醫院 院長 岡元濟 京城府本町四丁目百十一番地 電話本局二三六六番

數學 法 最大速成講義 東京神田錦町三ノ十一 數理專修學院

天下一品 純京都流 外良ちまき 風味は元より他店の追從を許さず 例年の通り 五月四日より賣出し 本町二丁目 橘屋

農家の福音 專賣特許第四〇一八號 肥料醱酵素【こやしのもと】定價低廉 防臭殺蟲 殺菌肥效 振農防臭劑 流行病の折は好適の殺菌劑 福岡縣山門郡城內村鬼丸町橋 特約販賣所 井手篤行 定價表、使用法、說明書御請求次第無代進呈

朝鮮疊表 疊表ハ朝鮮北道ニ於テ色々研究サレテ年々製品モ改良サレ大ニ需要ヲ得ツツアリマス… 內山好亮商店疊表部 京城府本町二丁目 電話長一五三番

漸く露骨になる

…政友本黨の態度は曖昧なるにごふをにやし水野…首相の態度余りに放慢に過ぎると…子の如きは政務官の進退は議會を…の意向を洩らし第三者をして內閣…進退によつては自らそれに代らん…とする態本主義の行動をとりつゝ…露骨となつて來た

本黨廣島支部

支部はいよいよ卅日午後七時…の支部役員會を開き…折衝經過中の…福田代議士…解散の決議をな…

鐵道協會員 各地で講演

協會長谷口守雄…衆代議士長尾榮太郎…朝鮮鐵道協會幹事…

黑金局長出發

…聞き東京に向ふ

【東京電報】黑金拓殖局長は…

國境第一關の偉觀

鎭江山公園の安東領事館 花見の散策によし

【安東縣】日本帝國安東領事館は昨年鎭江山中腹にその雄姿を聳え立ち外觀といひ內容といひさすがに國境の第一關を守るに相應しい美しく嚴いものである、然も場所が公園內といふので名所の一つに數へられこの窓の櫻見には一層の興を添く事と豫想されてゐる、すでに日當たりのよい午後の散策にはその構內を繞廻りして行く人々も好くない、この大安東に一段の美觀を添へた領事館は總坪三千余坪總工費十二萬圓內容は事務室が二階建領事官舍は三階建で延坪數約三百五十坪然して敷地は滿鐵から借り受けたもので面積三萬五千二百八十余坪將來であるこの領事館の幹部として活躍してゐる人に京城で執務を開始して評判のよかつた法學士金爾英君あり又內務局派遣の野澤實一氏がゐる

寫眞は安東領事館と中央領事西澤義徵氏右副領事金爾英氏左大崎文雄氏下は總督府派遣野澤實一氏

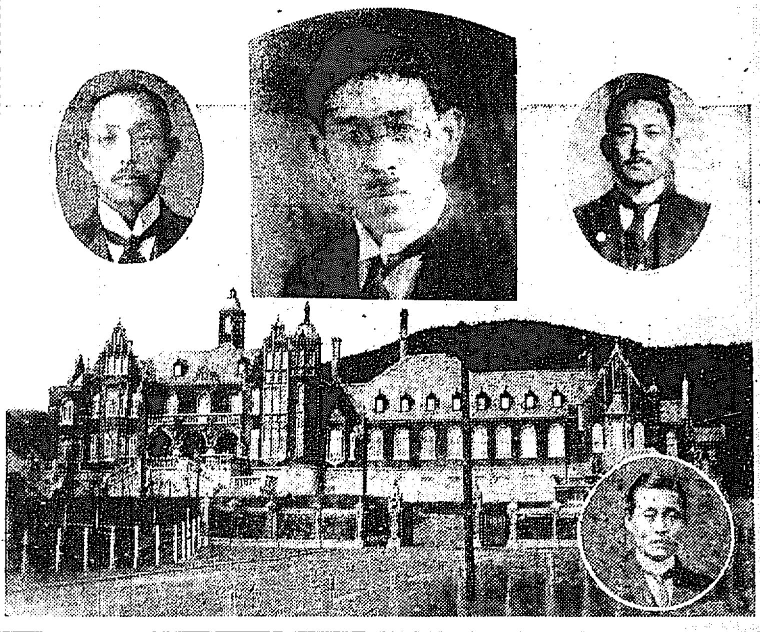

從用し拔手は專門學校出身者拔手補は醫學校出身者を採用する方針だそうだ又拔手補は職の大小により一名乃至三名を置くといはれてゐる

群山築港

着手の內祝ひ 國葬後に催す

【群山】群山築港工事は既報の如く愈本年度より着手すること、なりすでに本府より二三の技手および監督員出張したるが築港期成會ではその內祝ひを來る十五日開催のはずのところ李王殿下薨去につき謹慎中止げ御葬式終了後開催すとのことである

鮮人巡査募集

【海州】黃海道警察部では五月二十日から各警察署で鮮人巡査を募集するが志願者は所轄に履歷書および文官普通試驗成績證明書を添へて日時正午十二時までに漏遺なく最寄受驗地に出頭せばよいと試驗の場所および日時は左の如し

▲五月二十日、黃海道警察部、二十三日、南川警察署、二十五日、沙里院警察署、二十九日信川警察署、六月一日、松禾警察署

▲試驗科目、作文及讀取算術、國語（鮮語國譯、國語鮮譯）本邦地理、歷史の大要

▲受驗者資格、身體強壯身元確實にして年齡滿二十歲以上三十五歲未滿の者

休養時間を割いて 簡易保險の募集

唯一の慰安は齎す成績

【安東縣】今度簡易保險金額が四百五十圓までに增額改正されたのでこの機會に安東郵便局では大々的活躍計畫を立て三十日夜矢口郵便局主事折田保險主任等廿九名の郵便課員が會合協議する處ありその結果として五月一杯を大活躍期間となし一日から一齊に勸誘開始月末までに一千五百口を擧げ樣といふ事となつた、右について矢口、折田兩氏こもごも語る

朝鮮には簡易保險令が敷かれてゐないが特に新義州は一衣帶水の地とあつて關東廳では之れを同一市と認め當安東局から出張勸誘する事となつてゐます其の成績は役人の多い關係からか非常に良好で立派な御得意さんですが目下の處兩地で六千百餘口あり之れを開始以來の成績に徵すると解約轉居死亡等で約二千口の減少です夫れで今回大馬力を掛け捗くも九千口にはしやうと云ふ譯です何しろ勸務員たる私共は日々の勤めを終へて所謂休養時間に働くので之れに對する報酬は皆無然も費用は自辨と云ふ辛い立場にある次第とて唯一の慰安は當十處の成績です此の點をば一般は同情されて少くもうるさい勸誘だと一蹴せずに多少でも理解を持つて貰いたいのです。そして休養時間をさいて一齊官傳勸務に努める私共の獻身的活動に好成績を得られる樣援助して下さい

仁川の海軍墓地

鎭海へ移葬

【仁川】海軍墓地は既報の如く鎭海移葬に決し今回同地において移葬設備に着手したのでこれが竣工次第移葬決行さるべく仁川においては遺骨發掘火葬等移葬に必要なる準備をなす外墓標を粗末にならざる可然場所に埋葬し遺骨にはそれぞれ官職氏名死亡年月日等を記入することになつた、因に仁川府が墓地跡三百坪の代償として鎭海受理地に寄附する金四百圓は來る六月末までに送附するはずである

ポスター展覽會

【安東縣】長春商品陳列所長塚口稔氏は世界各國の稀々なるポスターを蒐集しその數三千點といふ素晴らしいものであるがこれをば五月中旬奉天にて展覽一般觀覽せしめるついでに安東でもやらうといふ話をば安東商業會議所に申込んだ結果鬼島會議所長は目下滿鐵と交涉し會場を物色中である、何しろ安東は公會堂が目下新築中でその頃までに落成は見ずさりとて會議所は手狹から學校の講堂でも一時借受けやうとの話もある

地方人事

▲今村黃海道知事 東上中の處二十八日歸廳

▲金黃海道內務部長 三十日上城二日歸廳

▲黑田侍從 一日夜釜山通過同夜東萊へ一泊二日夜出發歸東

▲賀田直治氏（實業家）京城から一日朝釜山通過東上

▲天日常次郎氏（京城實業家）大阪から一日朝釜山を通過歸城

地方集會

◇府尹觀櫻會 仁川府尹楠田克己氏は一日午後六時より月尾島銀水別莊に新聞記者を招待し觀櫻會を催した。

群山から公職大會へ 府制を自治體にせよ

其の他三件を要望

【群山】群山府協議會員、學校組合議員、商業會議所議員、學校評議員の公職者は一日午後三時より公會堂に會合し來たる十一、十二の兩日京城公會堂において開催さるゝ全鮮公職者大會に出席する公職者の人選並に要望事項につき協議したるがその結果松本、森、中島、藏田、清水、磯部、香椎、服の八氏出席するとし左の案件を提出するに決定した

一、府制を自治體とせられたきこと

二、敎育費補助金增額

三、電氣事業許可申請に對し總督は其の土地の事情を調査し可能性あるものは速に許可せられたきこと

四、帝國議院に建議されたる朝鮮鐵道網の完成を速成されたきこと

質屋の改正利息

絕對變更せぬ

【釜山】既報ー慶南警察部では從來の質物貸付金の利息制限法を改正實行して來たが釜山府內の質屋營業者は釜山署に陳情する一方釜山商業會議所に研究方を陳願するなど狼狽してゐるが警察部の方針としては管內における區々なる質利率を統一し嚴正にして公平なる利息制限法に改むる必要ある民法上の期限規制法にかんがみての見地から研究の上實施したほどであるから如何に質屋業者が騷いでも絕對變更實施するやうなことはあるまいとみられてをり殊に不穩な利息は營業者が誤解してゐるやうに傳へられてゐる

大田の猩紅熱

續發の模樣

【大田電話】大田に於ける猩紅熱は漸次猖獗を極め幼稚園、小學校、中學校等は臨時休校をなし現在避病舍收容患者は十名に達して居るが最近の患者は左の通りでなほ續發の虞れあるを以て當局者はこれが撲滅に腐心して居る

田口道子（六才）槇本耕一（二〇）藤掛義（八才）高田良子（五才）塚原誠雄（一六才）

同姓同本の結婚は不可能

朝鮮の慣習に據り 法令で禁止されて居る

【仁川】仁川東米里七六金春根（?）は同族金順禮と久しき以前に結婚して一子を設けて居る鮮人夫婦であるが一日仁川府戶籍係に出頭して正式の結婚屆を出したところ兩名は同姓同本の金海金氏にして法令上受理が出來ぬとの理由で却下した、これに對して府當局の語る處を聞くに、大正十一年十二月七日朝鮮總督府訓令第十三號と民事令中改正の第十一條に「朝鮮人の親族および相續に關しては別に規程あるものを除くの外朝鮮の慣習による」といふ條文があるので朝鮮の慣習が古來同姓同本の婚姻を近親結婚として禁止して居るのみならず、妾でなく妾さへも法令により禁止して居る位だから、戶籍上の結婚は不可能であるといつて居る。

農會職員決定

【海州】過般發布された朝鮮農會令により黃海道農務課では本令施行に關しそれぞれ調査中であるが各郡農會の職員だけは大略決定したので六七日頃までには發表するものと豫想せらる聞く處によれば農會の幹事は郡の庶務主任に兼務せし會長は郡守副會長は地方有志者中より

大田神社移轉

中學校附近へ

【大田】大田多年の懸案の一であつた大田神社奉遷に關しては從來屢々氏子總代、市內有志、各區委員等により協議を重ねつゝあつたが今回大神宮社地他に轉換され總祭移轉の必要に迫られたるを以て更に會合善後移轉の事に意見合致したれば豫備候補地として選定中の大田中學校上辻氏所有松林一帶の小丘を白石郡長並に氏子總代各區委員は實地踏査をなしたが大田神社の積立金四千五百圓とあればこの際土地の買收をなし移轉の事に進捗せん模樣である

朝鮮燐寸の盟休女工

無條件で復業 煽動者は起訴

【仁川】仁川松林里朝鮮燐寸會社女工が賃金値下げ問題から同盟罷…

不動產競賣公告

京城地方法院

左ノ不動產ヲ大正十五年五月六日午前十一時競賣ニ附ス入札保證金ハ申出額ノ十分ノ一トス

[illegible]

醫學博士 渡邊晉

皮膚（皮膚病一般、美容手術）

泌尿（淋病・黴毒ニ關スル疾患）

性病科（黴毒、淋病、下疳）

診察時間 朝九時ヨリ午後一時 午後四時ヨリ七時

但シ日曜祭日ハ午後四時マデ

入院隨時

京城 黃金町二丁目一九八（日本生命ビル裏角）

電話本局八九四番

ラクトーゲン

こなおちゝ

健康 即 樂園

母乳のない方、少ない方

愛兒の健康を望まる方に

ラクトーゲンの御愛用を

お奬め致します

現今分析學の指示する所

醫學試驗の認むる所果又

使用上の實績に徵しても

ラクトーゲンは母乳代用

として最良のものである

事は諸大家が認むる所で

御座います

御注意

母乳と同じ樣に出來て居る粉末乳はラクトーゲンより外にはありません

お子樣が大切ならば粗惡な類似品と混同せぬ樣御選擇下さい

定價 大罐 六圓二十錢 中罐 二圓二十錢 小罐 一圓二十錢

說明書 一册御申越次第進呈

販賣店 全國藥店食料品店

見本說明書無代進呈

乾卯食料品株式會社

本店 大阪市東區伏見町二丁目

支店 東京丸ノ內ビルヂング內

佐賀の猫 【28】

南海夢樂作 石井滴水畫

二十人の足輕

これが本物の猫のお里なら、家中でも評判の美人だから、腰まき姿をしてべつたり坐つて、ねえあなたと甘へられた日には、如何な半左衛門でも魂を宙に飛ばすのだが、全身眞つ黒の大きな、怪猫が娘を食ひ殺した憎い奴と思ふと、この『ねえあなた』が甚だ有難くない。半左衛門は何氣なく 半『イヤ〜大切の御用を缺く譯にはゆかぬ、と申して徹宵書き上げる譯ではあるまいが、程なく濟むであらうから先へ寢なさい』 里『アレ又左樣な事をおつしやつて……昨晩も私の知らない間にお寢み遊ばしたではございませんか、どうしても書き上げるとおつしやるなれば、私もお傍にきつと起きてをります』 半『イヤ〜左樣に遠慮がましい事を申すにはおよばぬ、そちも拙者とは夫婦でないか夫婦の仲に何の遠慮がいらう、構はんから先へ寢なさい』 里『ねえ貴夫…』

半『……』 里『そうおつしやらないで、妾と一緒におやすみ遊ばして下さいまし』子供が菓子でもねだるやうな格好をして、ぴつたり半左衛門に寄り添つたお里、美しい顔をほんのり染めながら 里『あなたは何うしてさう情のない事をおつしやるのでございませう』 半『……これ〜里、急いで書き物をいたしをる場合、左樣に責め立てられては甚だ困る』 里『およし遊ばせこの頃が悪いのでございます』といひつゝ手に持つた筆を取上げやうとするから、半左衛門が驚いて、半『馬鹿な事をするものでない、大切なるお上の御用だ、粗忽があつては大變だから……』 里『はい』 半『先へ寢なさい、必ず半左衛門もあとからやすむ』 里『それでも餘り……』 半『然らば斯樣にいたさう、あと十枚を書けば書き上るのだが、これから五枚だけ書いて寢るといたさう、就も五枚とはいへ相當に時刻がかゝるからその方は先に寢んで居なさい、傍にをられると五枚は愚か三枚も書き上らんから……』 里『左樣でございますか、では五枚だけ…』 半『如何にも五枚で今宵は打切る、さア〜寢なさい』 里『それではお先へ寢みます、御免遊ばせ』と寢り惜さうに、振返り〜次ぎの間へ退る。半左衛門はやゝ暫く書き物をしてをりましたが筆と手を休めてお里の寢息を伺ひますと何にも知らずにグッ〜寢込んで居る樣子、灯影に透かすと色の白い丸顔の女でどう見ても怪猫の化けたのとは思はれません 半『本大卷を咬へて軸がつた處は正しく猫に相違ないが、快く眠つてゐる顔はお里そのまゝ、ハテ、本物か妖怪か……』と些か心が迷ひはじめた 半『イヤ〜、變者に囚はれる場合でない、藩中當時から今日までの騒動、不審の點が數々あるお里又龍松寺の和尚にいはれた言葉も思ひ合せて、最早疑ひのない怪猫の化けたものだ、汝れッ、今宵こそ我手にいけどつて、殿下並に妻の敵をうたねば相成らぬ』とわれと我心をはげましながら、鳥渡手水に行くやうな振をしてひそかに縁側から庭に降り立ち、庭下駄を突ッかけて裏門の方非常口に來て戸を押あけ 半『一同の者、來てをるか！』バラ〜と寄つて來た足輕が、甲『へえ、最前から一同揃つてお待ち申しました』 半『御苦勞々々、なるべく足音を立てないやうに……』と二十人の足輕を引入れて 半『一手はこの門を堅めてをれ、萬一奥がこゝへ逃げて參つたら決して用捨はいらぬ斬りに斬り捨つても苦しうないぞ』 『承知いたしました』 半『又一手は拙者がエヘンと咳拂をいたしたら、土足のまゝ拙者の寢室へ踏込んで貰ひたい、逃すな〜申し合めて置くが、拙者の妻だからと申して、遠慮や躊躇をいたすでないぞ、怨み重なる敵に向ふたと思ふて存分に働いて貰ひたい』 甲『へえよく、その儀は心得てをります』しめし合せて半左衛門が、そつと座敷へ上り込んで、衣服を脱ぎ捨ると寢巻姿になり、帯を解くギユ

京城櫻井町 タンス 佐藤タンス店 大正館前入る

寫眞は 本町一丁目の 渡邊寫眞館 電本三九二

將棋新手合（四）

於東京市日本橋區蠣殼町三ノ一 萬呂木將棋所

十三手 ▲六段 石井秀吉（東京）

先 △六段 岡村興太郎（東京）

（圖は前號指了の局面）

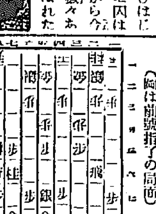

手番▼ 持駒（▲石井氏 角歩 △岡村氏 角歩歩歩）

△七二玉 ▲七一飛 △九四角ナル ▲七七歩 △六八金 ▲八七と △八五香 ▲九八香ナル △八二香ナル ▲七五香 飛 △六六銀 ▲八九成香 △七五銀 ▲一五角 △八一飛 ▲四二玉（以下次號）

對局者の感想

△岡村六段曰く 七二角打ちは後手になるか敵を指切らせる意味であつた

▲石井六段曰く 敵の八二香なりの時五一飛と逃げれば入玉模樣になりさうなので強く七五飛と上つてみた

△岡村六段曰く 敵の一五角打には驚つた自分は七九成香五九玉一五角二七歩二六角同歩二八飛でも先手になると思つていたのに先に打たれたので已むを得づ八一飛と打て悪手を覆つた

萬呂木七段講評

○後手方七五飛と強く出て犠牲に供し九八成香を活躍したるは良手なり

○先手方七五銀は悪手なり一六歩と突いて王手飛車を防ぐ方優勢なり

○後手方五一銀と引きたきも末に六四桂と打つ手筋ある故四二玉とさける方よろし

曆 五月四日

（舊曆三月廿三日）火曜 ▲六白 ▲先勝 ▲除 ▲軫宿 ▲戊亥 ▲癸巳

▲六白▲盛運してゐて機會を取外し易い進んで利西と北と南が吉

▼七赤▲大批難を周てるに謹へ向の日旅行金錢上吉西と北と南が吉

▼八白▲元氣旺な日商事によらずらく〜と捗どる艮と北と丙が吉

▼九紫▲調子に乗り過ぎると不覺をとる内に守つて利東と西と北が吉

▼一白▲諸事順調日中の願ひことは叶ふ縁談を取む所と東と坤が吉

▼二黑▲表面はよく實際は損に終る日發財失物用心艮と西と丙が吉

▼三碧▲例令苦しくても後日の爲と思つて我慢せよ南と南と壬が吉

▼四綠▲無駄骨を折る日新らしい企ては敗目半損艮一南と艮と坤が吉

▼五黄▲自己の力量以上の大望も成功疑ひなき日西と日艮と北が吉

演藝案內

醫學博士 坂井清

耳鼻咽喉科專門 坂井醫院

入院御隨意

診察時間 午前九時自午後三時至 午後六時至

電話 醫院本局一六四 自宅本局一七五八

京城南大門通日本生命ビルヂング

共榮 帝劇 中央館

當二十七日封切最大特別興行

帝キネ小阪スタヂオ特作 大時代劇 正義の雄叫び 全五卷 紋十郎、小島陽三、千草香子主演

アシヤ現代劇部超特作映畫 現代悲劇 三つの微笑 全五卷 里見明、芦屋桃子、小島洋々主演

大日本 喜活劇 お丶先生 全七卷 ユニバーサルチエウエル超大作品 天下の寵兒レヂナルド、デニー氏主演

アシヤ時代劇本年度特作品 市川百々之助復活第一回作品 劍聖 塚原小太郎 前篇 八卷 アシヤオールスターキャスト、エキストラ二千五百名出動

尚勝手乍ら本週中從來發行の招待券入場御斷り申候

大正館

四月二十七日超々特別大興行

ワーナアーブラザース映畫 女見るべからず 六卷

松竹蒲田超特作 喜活劇 愛人の迷路

正喜劇 御意見御無用 四卷 新井淳、飯田蝶子、松井千枝子、

日活時代 松竹專屬阪東妻三郎第二回作品 京都撮影新特作志波西果大監督 阪東妻三郎主演 時代劇 猛闘 素浪人 十二卷 森靜子、佐々木清野、中村琴之助 中村吉松

マキノ 直營 黄金館

マキノ御室特作 紅涙に泣く人々 全五卷

現代喜劇 原作 監督

マキノプロダクション御室特作 大阪朝日新聞連載中 劍戟 修羅八荒 第三編 第四編 總指揮 マキノ省三 監督 二川文太郎

パラマウント會社四十大作品の隨一 神話 ピーターパン 全十卷 原作 英國文豪ジエームス・バリ 監督 ハーバート・ブレノン氏

日活 直營 喜樂館

二十七日ヨリ五月三日マデ 特別大名畫謝恩大興行

BA 寶篇 全國中等學校ボートレス 一卷

日活會社新聞部作品 非番日

O 探偵活劇 鋼鐵の王 五卷 主演佐藤圓治、西條香代子、加藤二郎、妹尾松子

DFKO映畫社超特作品 世界的名俳優大ストロングハート 活劇 人殺し猛犬 八卷

日活向島新派第二部作品 星のアラスカに於て猛演

日活時代劇 亂生の雄 六卷 河部五郎、尾上多見太郎、嵐璃松、小杉みどり主演

本町 電話一六〇番 浪花館

五月五日より 三遊亭圓一行

演題 落語 手踊（小猫）笑話（勝三郎）落語 お題噺（圓松）落語 現代落語（田好）浪花話 文人情噺（二五郎）音曲（柱文賀）人情話（三遊亭圓司）大切餘興 大活劇外一座總出演

百圓進呈

商會の痳病藥主藥は治痳劑さし、梅毒藥主藥は驅梅內服藥さして、醫藥學上最有効と確定し

歐米醫科大學病院

帝國醫科大學病院

等にて賞揚配布せらる、尚內務省衞生試驗所の封緘せる優良藥を配布せる事を保證す、若し前述の證言に違へる事を發見せる時は分析料百圓進呈す

りん病 請合藥

痳病が女に傳染すれば、子宮病や、ヒステリーや、不姙症等に陥る、實に恐るべき病氣である。

男子の痳病を完全に治療せざれば、〇起不能となり、妻を娶つても交〇が完全に出來ない樣になり、進んでは子寶を得られないのは勿論、腎臟炎其他尿毒症等にて、遂に一命を失はねばならぬ

痳病の診斷法

健全な者の小便は、淸酒の樣に澄んで濁りも無い透明なものである、然るに痳病になると、小便をコップに取つて見ると、痳糸や膿球や溷濁のある事が、素人目でも能く判る。

藥効の立證法

大學病院の處方でも、大家博士の洗滌でも注射でも、痳糸、膿球、溷濁が無くなれば、藥効が無いと言うても宜い。

商會の藥を服めば服藥の翌日より、痳糸や、膿球や、溷濁が目に見えて減少する。

これが大家博士の證明よりも遙に有効なる立派な證據であつて

ばい毒 請合藥

いよいよ之れは切らずに、かんそ其他梅毒に原因せる病氣ならば、服藥直に効果顯はる

あらゆる治療をなすも効なき患者は、一度專賣所にて相談あれ。

發賣元 大阪心齋橋南詰南 東京日本橋通四 有田ドラッグ

にせドラッグあり 有田ドラッグにて有田香松鑑製をお買取あれ

印紙稅撤廢 新藥發賣

新藥發賣 藥劑增量

有田ドラッグ中部以西專賣所々在地

◉大阪 ◉近畿 ◉山陽 ◉山陰 ◉四國 ◉九洲 ◉中京 ◉北陸 ◉朝鮮 ◉滿洲 ◉沖繩 ◉臺灣 ◉中華民國 ◉米國

◎ミツワ石鹸

不斷に進歩す、故に常に優秀第一位

化粧用と入浴用とを兼ねて、最も効果的にして併せて最もお徳用に、國産石鹸の權威たるは勿論、優に世界に誇り得るもの、との御高評を久しうする、我が

◎ミツワ石鹸

の特徴に至つては、既に大方の遍く知悉せらるゝ所であります。

是固より、材料の精選と工場の完備と、將又技術の熟練との致す所なりとは云へ、特に學者技術家諸氏が不斷の研究と、其應用との力多きに在るを疑ひません。即ち其結果は

◎ミツワ石鹸

品質の絶えざる改善向上にして、今日の製品は優に昨日に勝る。況んや今年の産の昨年に比して、其處に進歩の跡の大いに見るべきものある亦自然の數であります。宜しく大方の御玩味を願ふ次第でございます。

即ち販路は日に擴まり、之に伴ふ其生産も倍々大量の妙味を發揮致して居ります。從つて◎ミツワ石鹸製造の副産品たる

グリセリン

の如きも勢ひ相當量に上らざるを得ません。然るに此グリセリン亦其品質の優良なる他に類を見ずとの御讃辭、御證明の下に其産額は擧げて、我名譽ある陸海軍用として引續きお買上の光榮に浴しつゝあるのでございます。

不斷の品質向上の爲日夜科學的研究に盡しつゝある主要なる技術家諸氏

理學博士 藥學士 小平勤氏

農學士 河村正臟氏

工學士 三國次郎氏

工學士 野中正夫氏

本舗 東京 ◎丸見屋商店

5.23

朝鮮郵船定期航路

京城府光化門通二〇 朝鮮郵船株式會社

○仁川出帆（代理店內國通運支店）

天安丸 五月二日 東京行
慶興丸 五月一三日 大阪行
羅南丸 五月七日 長崎三角行
慶州丸 五月六日 新義州行
昌原丸 五月一一日 木浦行
巨濟丸 （隔日發） 濟州行
宗信丸 （毎週）
咸鏡丸 五月八日 鎭南浦行
會寧丸 五月一六日 大連青島行
平安丸 五月一二日 釜山上海行
羅南丸 五月一二日 鎭南浦行
　　五月　日 大阪行

○木浦出帆（代理店山野回漕店）

芝浦丸 五月三日 東京行
漢江丸 五月四日 大阪行
濟州丸 五月九日 濟州島行
興州丸 五月一一日 多島海行
興京丸 五月六日 仁川行
昌州丸 五月三日 新義州行
平安丸 五月六日 釜山上海行
　　五月　日 大阪行

○釜山（出帆取扱店大池回漕部）

芝浦丸 五月四日 東京行
漢江丸 五月六日 西鮮大阪行
清津丸 五月一二日 北鮮大阪行
　　丸 五月　日 長崎三角行
新浦丸 五月一〇日 鹿兒島行
漢江丸 五月一六日 新義州行
京畿丸 五月一〇日 北鮮行
釜山丸 五月一〇日 浦塩行
平安丸 四月一八日 上海行
慶城丸 五月四日 鬱陵島行
新濟州丸 五月五日 江原道行
鏡城丸 五月七日 濟州島行
立神丸 五月一二日 宇品經大阪
立神丸 五月四日 元山寄港清津

○元山出帆（取次店內國通運支店）

清津丸 五月一〇日 大阪行
春川丸 五月四日 沿岸經大阪
忠清丸 五月六日 江原道行
白頭山丸 五月一四日 舞鶴敦賀
光濟丸 五月一三日 清津寄港行
平壤丸 五月一五日 城津行
榮江丸 五月一四日 雄基行
釜山丸 五月一二日 浦鹽行
立神丸 五月一〇日 釜山宇品大阪行
立神丸 五月一六日 清津行

電話光化門 二二八五番 二六八七番 一八八四番
釜山支店 佐藤町 電話長一八四一、六四四番
元山支店 海岸通 電話長一三二四、一〇二番
仁川出張所海岸町 電話長三五一番
京城代理店 內國通運會社 電話光一一七、二一〇九番

大阪商船株式會社

汽船出帆廣告

仁川出帆
●大阪行（群山木浦經由）
　第二朝香丸 五月五日
　大信丸 五月十日
　小十四郎丸 五月十一日
●東京行
　玄海丸 五月十二日
　最上丸 五月十二日
●大連行
　大智丸 五月八日前十時
●群山、木浦、釜山、長崎、鹿兒島、三角、若津行
　大智丸 五月十四日
元山出帆
●城津、清津、雄基行
　臺中丸 五月十日後五時
●釜山、門司、宇品、神戸、大阪行
　臺南丸 五月五日後二時
●清津行連絡列車、京城驛午前…發ニテ清津ヘ…
內地各港出帆主要航路
●歐洲行毎月一回 ●南米行毎月一回 ●濠洲行毎月一回 ●北米行毎月二回 ●孟買行毎月二回 ●南洋行毎月一回 ●甲谷陀行毎月一回
御注意 印ハ船客御斷り
大阪商船株式會社仁川支店 電話一一一番
京城代理店國際通運株式會社支店 電話一一七〇、一五九七番
京城代理店 仁川本町一丁目 電話四二四番
仁川港町六 朝鮮郵船支店 電話七二番 一四三番

命令航路 出帆廣告
（上海行）（新義州行）
（中江鎭行）
（使用船）飛鳥丸、めさき丸、ありなれ丸、かもめ丸、ほと丸、こま丸

新義州常盤町 株式會社 鴨綠江船舶公司 電話四〇八番
取扱所 新義州稅關構內 安東縣四番通 北下洞通口代理店 三津代理店